

Finanslov 2018

3 ud af 4, der skæres i børnechecken, er etniske danskere

Regeringen vil blandt andet finansiere sine skattelettelser ved at skære i børnechecken for familier, der har mere end 2 børn. Ved tre børn mister man en fjerdedel af ydelsen for det 3. barn, mens ydelsen helt bortfalder fra det 4. barn. Forslaget vil ramme ca. 96.000 børnefamilier. Blandt de ramte børnefamilier er mere end 75 procent etniske danskere.

af senioranalytiker **Emilie Lichtenberg**
og chefanalytiker **Mie Dalskov Pihl**

16. oktober 2017

Analysens hovedkonklusioner

- Regeringen har i sit forslag til finansloven foreslået at aftrappe børne- og ungeydelsen, når der i en familie er mere end 2 børn. Når der er tre børn reduceres ydelsen med 25 procent. Resten af børnene skal ikke modtage nogen check.
- Ca. 96.000 børnefamilier står til at blive ramt, hvis forslaget bliver gennemført, da de har mindst 3 børn. Blandt de ramte børnefamilier er mere end 75 procent etniske danskere.
- Forslaget deler Danmark. De 25 procent af kommunerne, hvor andelen af børnefamilier med mindst 3 børn er højest, ligger alle i Jylland.
- Beskæringen vil ramme de fattige familier hårdest. Der er ca. 11 gange så mange af de fattigste børnefamilier, der har mindst 4 børn i forhold til rigeste familier.

Kontakt

Senioranalytiker
Emilie Lichtenberg
Tlf. 33557718
Mobil 51843334
eli@ae.dk

Kommunikationschef
Mikkel Harboe
Tlf. 33 55 77 28
Mobil 28 36 87 50
mh@ae.dk

Næsten 100.000 børnefamilier vil blive ramt af reduceret børnecheck

I VLAK-regeringens finanslovsudspil fremgår det, at de fremover kun vil give fuld børnecheck til to børn i en familie, mens et tredje barn kan få, hvad der svarer til 75 procent af børne- og ungedyden i folke-munde kaldet børnechecken. Resten af børnene skal ikke modtage nogen check. I 2016 var det 14 procent af børnefamilierne, der havde mindst 3 børn under 18 år, svarende til ca. 96.000 familier. Bliver forslaget gennemført vil det ramme hver 7. børnefamilie.

Hvis forslaget bliver fremstillet som i regeringens 2025-plan vil man modtage den fulde børne- og ungedydelse for de to yngste børn, 75 procent af ydelsen til det tredje yngste, mens ydelsen helt vil bortfalde for det fjerde-yngste barn og derudover. Således vil familier med 3 børn miste 25 procent af ydelsen for det ældste barn, og ved 4 børn vil man derudover miste hele ydelsen for det fjerde barn.

Figur 1 viser fordelingen af børnefamilier med børn under 18 år. Ca. 12 procent af børnefamilierne har 3 børn og vil derfor blive reduceret 25 procent af det ældste barn, svarende til knap 80.600 familier. Samtidig vil 2,4 procent af børnefamilierne miste ydelsen helt på de ældste børn, da de har flere end 3 børn. Det svarer til omkring 15.600 familier. Hvis forslaget bliver gennemført vil det således ramme hver 7. børnefamilie.

Figur 1. Fordeling af børnefamilier med børn under 18 år, 1. januar 2016

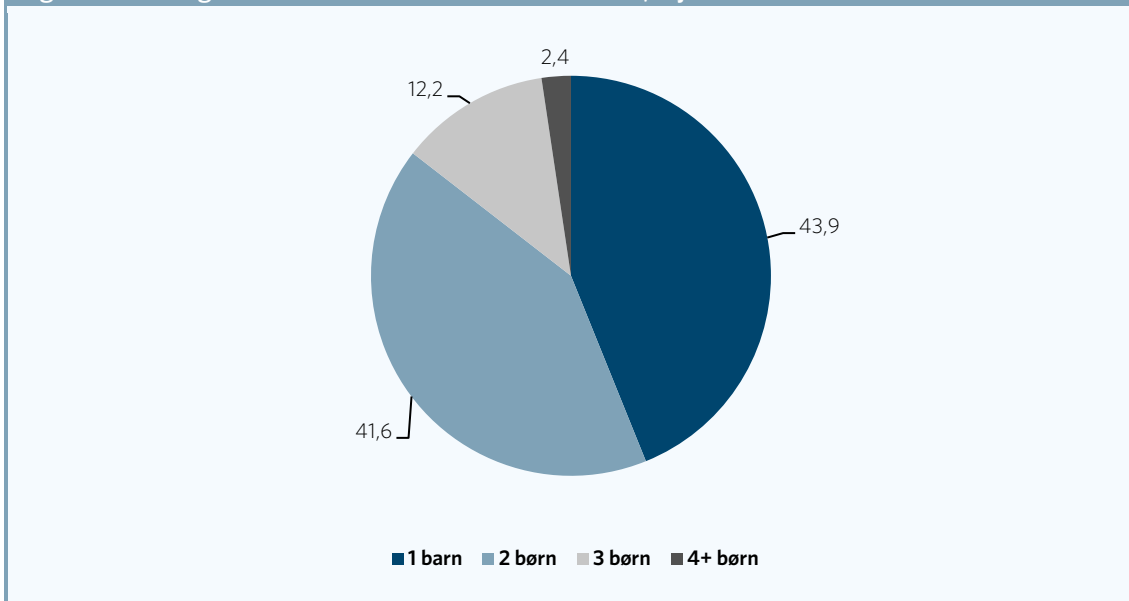

Anm: Fordeling af antal familier med børn under 18 år 1. januar 2016. Ikke-hjemmeboende børn er udeladt.
 Kilde: AE på baggrund af Danmarks Statistiks registre

76 procent af børnefamilier, der bliver beskåret i ydelsen, er etnisk danske

ca. 73.000 danske børnefamilier får reduceret den samlede børnecheck, da de har mindst 3 børn, mens det er knap 23.000 børnefamilier, hvor mindst en af forældrene ikke er af dansk oprindelse. Det fremgår af figur 2. Således vil flere end 75 procent af børnefamilierne, der beskæres i ydelsen, være etniske danskere.

Figur 2. Børnefamilier med mindst 3 børn under 18 år fordelt på herkomst, 1. januar 2016

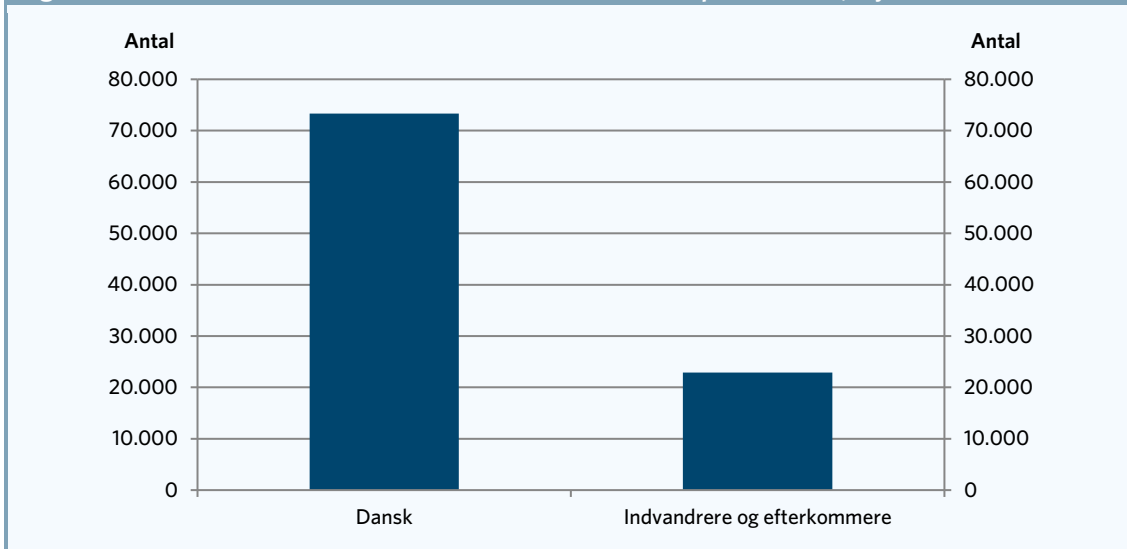

Anm: Fordeling af antal familier med børn under 18 år 1. januar 2016. Ikke-hjemmeboende børn er og familier med uoplyst herkomst er udeladt. Herkomst er baseret på forældrenes herkomst.
 Kilde: AE på baggrund af Danmarks Statistiks registre

De jyske kommuner bliver hårdest ramt

De 25 procent af kommunerne, hvor andelen af børnefamilier med mindst 3 børn er højest ligger alle i Jylland. Det ses af Danmarkskortet i figur 4, der viser andelen af børnefamilier med mindst 3 børn. Kommunen med den højeste andel af børnefamilier med mindst 3 børn er Ringkøbing-Skjern. I Ringkøbing-Skjern er der knap 3 gange så mange børnefamilier med mindst 3 børn som på Frederiksberg.

Figur 3. Andel børnefamilier med mindst 3 børn

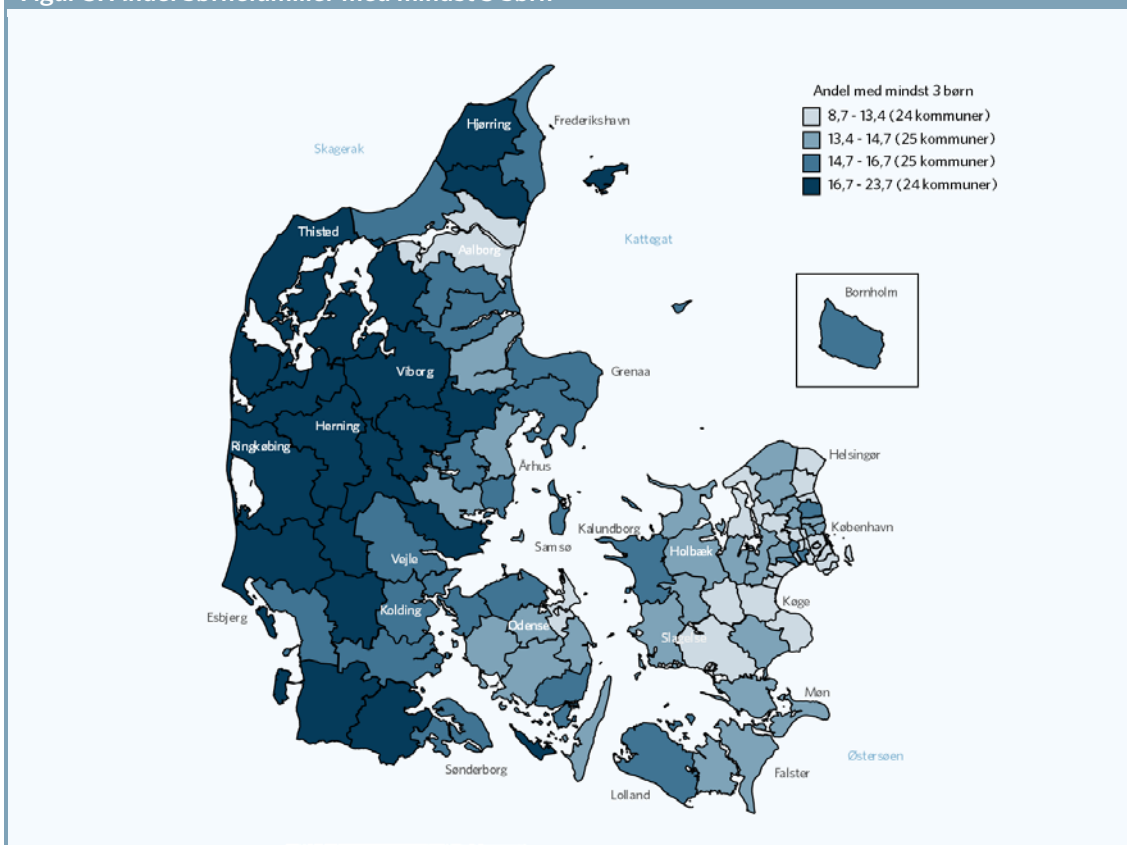

Anm: Fordeling af antal familier med børn under 18 år 1. januar 2016. Ikke-hjemmeboende børn er er udeladt.
 Kilde: AE på baggrund af Danmarks Statistiks registre

De fattigste familier rammes hårdest

Når man fordeler familierne efter husholdningsækvivaleret indkomst viser det sig, at lavindkomstfamilierne rammes langt hårdere end højindkomstfamilierne. Den husholdningsækvivalerede indkomst korrigerer for forskelle i familiernes størrelse og sammensætning.

Alle familiemedlemmer – herunder eventuelle børn – får tildelt samme indkomst, idet der dog korrigeres for stordriftsfordele. Familier med flere børn har alt andet lige en lavere ækvivaleret indkomst. Figur 4 viser, at andelen af børnefamilier med mindst 3 børn er faldende med stigende indkomst.

Knap hver fjerde børnefamilie, der hører til blandt de 10 procent fattigste – har mindst 3 børn, og vil dermed blive beskåret i børne- og ungeydelsen. Det svarer til knap 13.900 børnefamilier. Blandt de rigeste familier er det knap hver tiende familie, der har 3 børn eller mere som dermed vil blive ramt. Det svarer til knap 4.800 familier.

Blandt de børnefamilier hvor man mister ydelsen helt for de ældste børn - det vil sige børnefamilier med mindst 4 børn - er forskellen på rig og fattig endnu større. Ca. 11 gange så mange fattige børnefamilier bliver ramt, svarende til ca. 4.600 af de 10 procent fattigste familier, mens det er ca. 400 af de 10 procent rigeste.

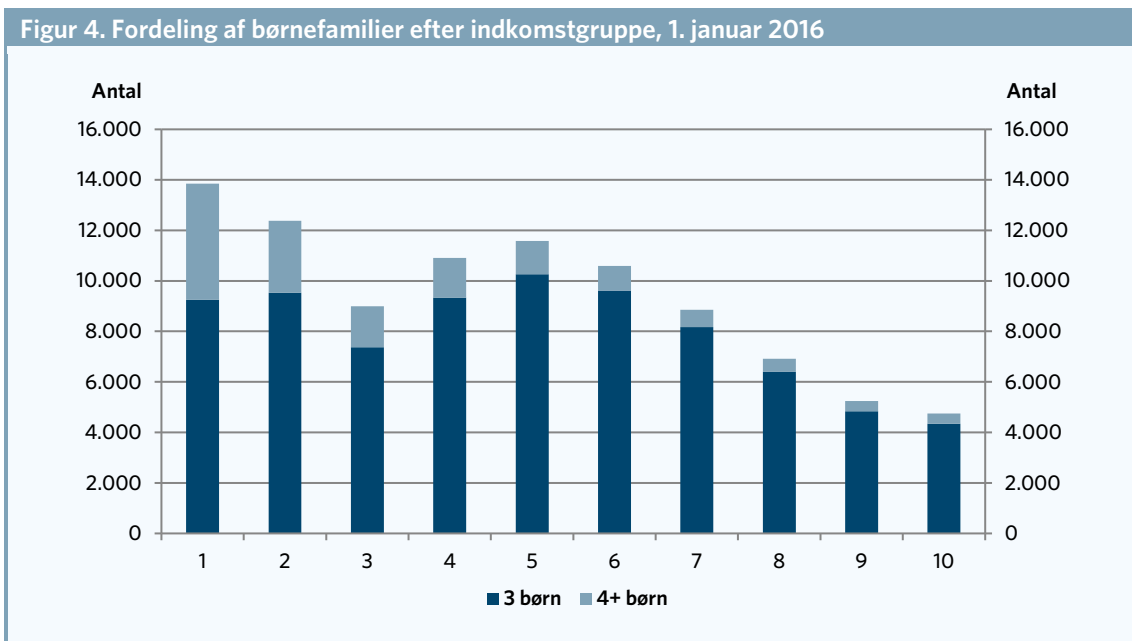

Anm: Lavet blandt alle børn under 18 år ud fra bopæl. Ikke. Ikke-hjemmeboende børn er udeladt. Børnefamilier er fordelt efter indkomstgruppe lavet på husholdningsækvivaleret indkomst i 2015 for hele befolkningen.
 Kilde: AE på baggrund af Danmarks Statistiks registre

Figur 5. Fordeling af børnefamilier efter indkomstgruppe, 1. januar 2016

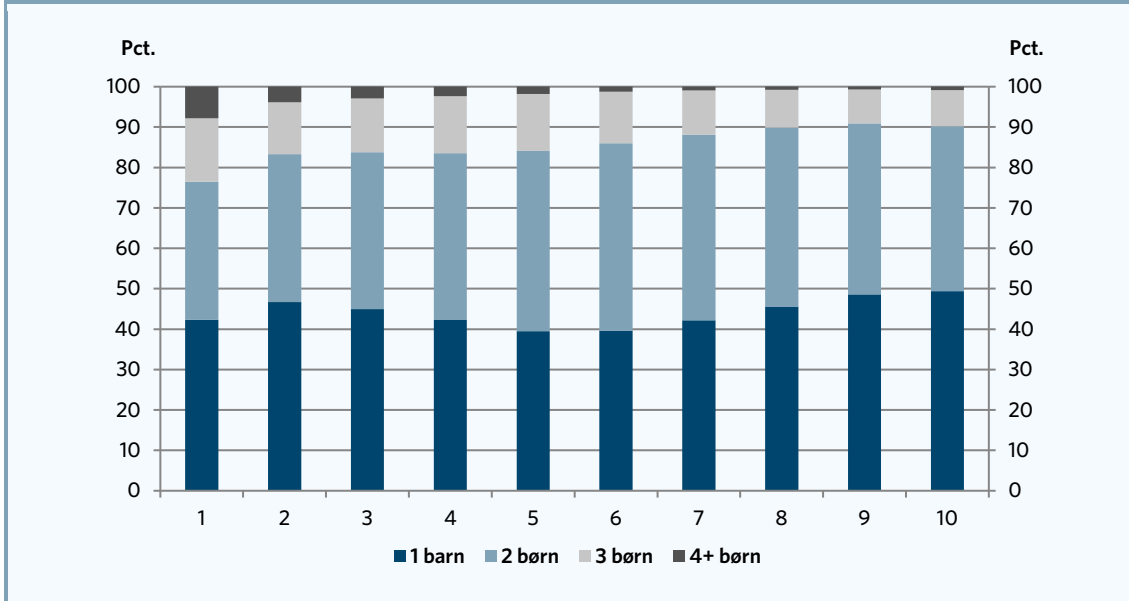

Anm: Lavet blandt alle børn under 18 år ud fra bopæl. Ikke-ikke-hjemmeboende børn er er udeladt. Børnefamilier er fordelt efter indkomstgruppe lavet på husstandsækvivaleret indkomst i 2015 for hele befolkningen.
 Kilde: AE på baggrund af Danmarks Statistiks registre

Metodeboks

Opgørelser viser antallet af familier fordelt på antallet af børn under 18 år pr. 1 januar 2016. Personerne i familien bor på samme adresse. Ikke-hjemmeboende børn indgår ikke. Hvis blot én af de voksne i familien er indvandrere eller efterkommere klassificeres familien som indvandrere og efterkommere.