

29. maj 2008

FORTSAT STORT FALD I ARBEJDSLØSHEDEN I APRIL 2008

Resumé: *Arbejdsløsheden falder fortsat kraftigt. Alene fra marts til april 2008 med 3.300 personer. Der er nu under 50.000 arbejdsløse i Danmark. Selvom styrken i faldet indikerer, at der er yderligere fald på vej de kommende måneder, vurderer vi fortsat, at arbejdsmarkedet vender i løbet af 2008. Arbejdsløsheden for de a-kasser, der traditionelt har været tilknyttet byggeriet har ligget relativt fladt de seneste ni måneder.*

Den sæsonkorrigerede arbejdsløshed faldt ifølge Danmarks Statistik med hele 3.300 fuldtidspersoner fra marts til april 2008 til kun 49.100 fuldtidspersoner, sæsonkorrigeret. Det svarer til, at ledighedsprocenten nu er helt nede på 1,8 pct. Udviklingen den seneste måned dækker over et fald i ledige dagpengemodtagere (forsikrede) på godt 2.500 fuldtidspersoner og et fald i ledige kontanthjælpsmodtagere på godt 600 fuldtidspersoner.

Aktiveringen af forsikrede arbejdsløse har den seneste måned ligget *uændret* på 14.300 fuldtidspersoner. Udviklingen i aktiveringen bidrager derfor ikke til arbejdsløshedsfaldet fra marts til april 2008. Siden årsskiftet er aktiveringen i statslig regi faldet med knap 500 fuldtidspersoner.

Styrken i arbejdsløshedsfaldet er overraskende kraftigt. Vi havde forventet at se en gradvis opbremsning frem mod sommeren, hvorefter der skulle ske en vending. Det viser figur 1 nedenfor, der sammenligner de nyeste tal med arbejdsløshedsudviklingen fra vores seneste prognose.

Figur 1. Arbejdsløshed, AErådets prognose og nye tal

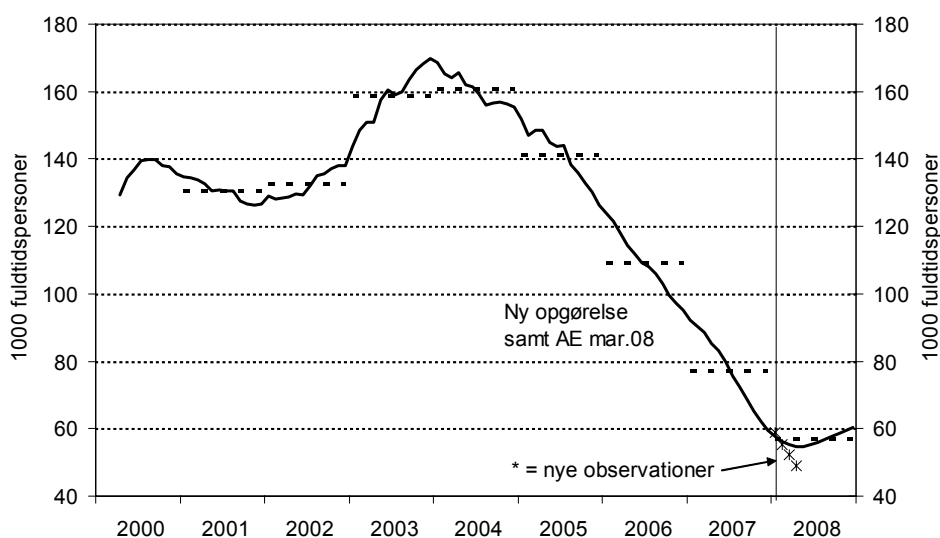

Kilde: Danmarks Statistik og AErådets prognose marts 2008.

Samlet kunne man i lyset af den seneste udvikling blive fristet til at udskyde den ventede vending på arbejdsmarkedet her i 2008. Vi fastholder dog foreløbig, at det vil ske i 2. halvår 2008.

Vi har endnu ikke beskæftigelsesoplysninger for 2008. Beskæftigelsesindikatorerne for 1./2. kvartal 2008 peger umiddelbart på mindre fremgang, end vi så i 2007 med opbremsning inden for bygge- og anlægssektoren samt i industrien. Det kan derfor ikke afvises, at noget af det kraftige ledighedsfald, vi har set de første fire måneder af 2008, modsvares af et fald i arbejdsstyrken. Det er forventningen, at arbejdsstyrke vil falde i 2008.

Erfaringerne fra den seneste arbejdsløshedsvending omkring årsskiftet 2003/2004 viser også, at det hurtigt kan gå den anden vej. Fra september 2003 til december 2003 steg arbejdsløsheden med i gennemsnit godt 2.000 fuldtidspersoner om måneden. Fra december 2003 til januar 2004 var der et fald på knap 1.500 og de følgende to måneder godt 2.000 fuldtidspersoner, jf. figur 1.

Modsat kan virksomhederne i lyset af den megen snak om mangel på arbejdskraft være ekstra tilbageholdende med at tilpasse bemanningen til den lavere vækst, vi har set i 2007, og som forventes at gå yderligere en tand ned i gear i 2008.

Udviklingen i byggeriets a-kasser

Bygge- og anlægssektoren er et af de områder, hvor arbejdsmarkedet har været mest presset de senere år og hvor de fleste venter, at nye tider er i gang.

Ser man på udviklingen i arbejdsløsheden for de a-kasser, der traditionelt har været tilknyttet bygge- og anlægssektoren, peger udviklingen på opbremsning i ledigheden. Arbejdsløsheden har nærmest ligget uændret de seneste ni måneder. Det dækker over en lille stigning fra oktober 2007 til december 2007 og derefter et lille fald frem mod april. Det viser figur 2. Det skal bemærkes, at 3Fs bygge- og anlægsgruppe ikke indgår i figur 2, da det med Danmarks Statistiks tal ikke er mulig at udskille dem selvstændigt fra 3Fs samlede ledighed.

Figur 2. Arbejdsløshedsudviklingen for byggeriets a-kasser

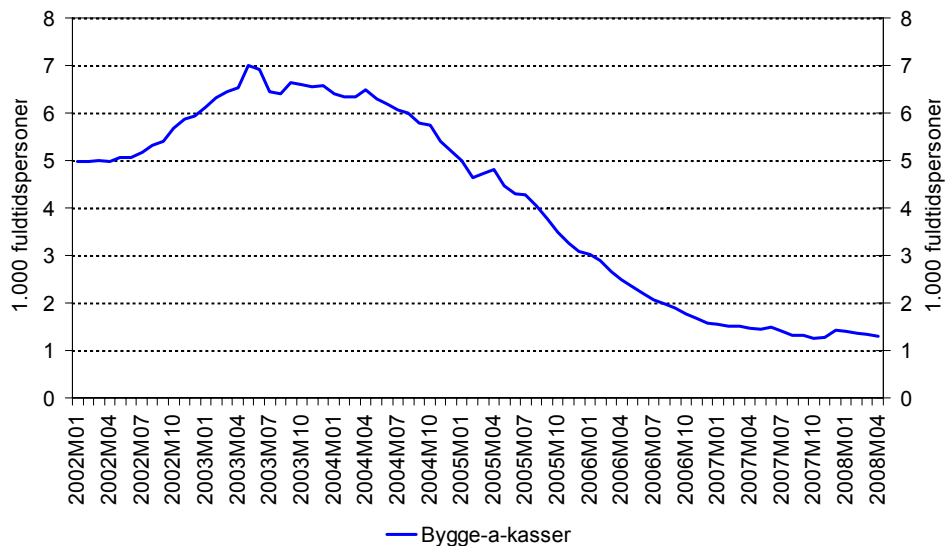

Anm.: A-kasserne, der traditionelt har været knyttet op på bygge- og anlægssektoren, er Byggefagenes a-kasse (tidl. Blik og rør samt malerfaget og maritime), El-faget og Træ-Industri-Byg. Tallene for de seneste seks måneder er foreløbige. Disse er korrigeret for den forskel, der var mellem de foreløbige og endelige tal i samme måned året før.

Kilde: AErådet (sæsonkorrektion) pba. Danmarks Statistik.

Ser man på de enkelte bygge-a-kasser, har der siden årsskiftet været fald i arbejdsløsheden for byggefagenes a-kasse og for el-faget, mens der har været en lille stigning for Træ-Industri-Byg. Det viser tabel 1.

Tabel 1. Bygge-a-kassernes arbejdsløshed, sæsonkorrigeret

	Dec. 07 – april 08	April 07 – april 08
	---- 1.000 fuldtidspersoner ----	
Byggefagenes a-kasse	-0,1	-0,2
El-faget	-0,1	0,0
Træ-Industri-Byg (TIB)	0,1	0,0
I alt bygge a-kasser	-0,1	-0,2

Anm.: Se figur 2.

Kilde: AErådet (sæsonkorrektion) pba. Danmarks Statistik.

Sammenlignet med april sidste år er det kun Byggefagenes a-kasse, hvor arbejdsløsheden ligger lavere. Samlet har bygge-a-kasserne en arbejdsløshed på 1,6 pct. i april 2008 (sæsonkorrigeret).

Samlet er der altså endnu ikke noget, der tyder på større vending for arbejdsløsheden i a-kasserne tilknyttet byggeriet. Når det er sagt, så kan arbejdsløsheden for a-kasserne tilknyttet byggefagene i starten af 2008 være påvirket negativt af dels den milde vinter og dels et fald i arbejdsstyrken. Hvad angår det sidste, så er antallet af forsikrede i bygge-a-kasserne faldet med ca. 750 personer siden årsskiftet. Til sammenligning er arbejdsløsheden faldet med godt 100 fuldtidspersoner i samme periode.

Arbejdsløsheden på landsdele

Figur 3 viser arbejdsløsheden i procent af arbejdsstyrken (sæsonkorrigeret) fordelt på landsdele for april 2008. Arbejdsløsheden er fortsat højst på Bornholm, i København og i Nordjylland, mens den er mindst i Nordsjælland, Sydjylland og Vestjylland.

Figur 3. Arbejdsløsheden fordelt på landsdele april 2008 samt ændring seneste år

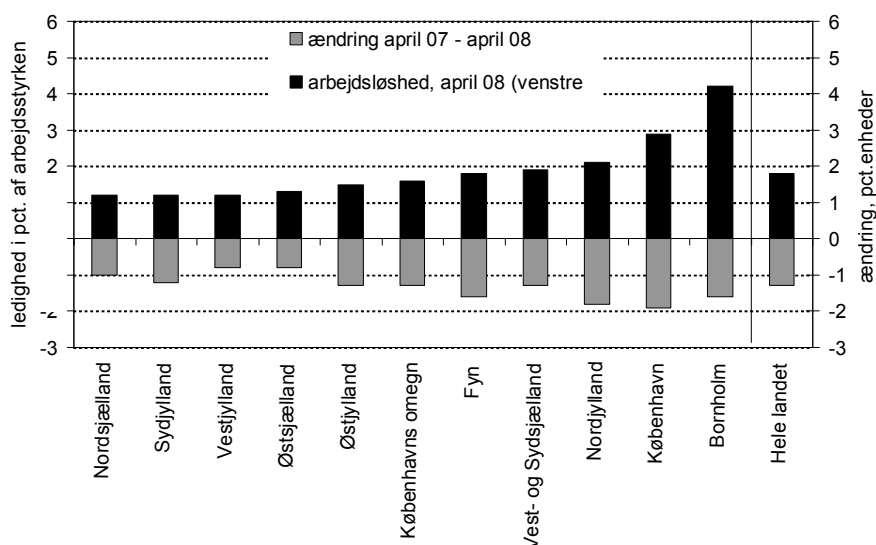

Kilde: AErådet pba. Danmarks Statistik.

Bortset fra Bornholm har arbejdsløshedsfaldet været størst de steder, hvor arbejdsløsheden sidste år var højst og mindst der, hvor arbejdsløsheden sidste år var lavest. Det betyder, at arbejdsløshedsforskellene er indsnævret på tværs af landsdelene – et forhold, der kan indikerer, at arbejdsmarkedet fungerer bedre i dag end for et år siden.